ШОАТТА,
12
октябрь, 1968 шу.
№ 123 (4603).
Ши 2 пан.

Масса а мехкашкара пролетареш, вийагIихета!

СЕРДАЛО

(«Свет»)

Советски Союза Коммунистически партин Нохч-ГIалгIай обласна, Нохч-ГIалгIай АССР Лакхахьарна Советан Министрийн Советан органа.

Орган Чечено-Ингушского обкома Коммунистической партии Советского Союза, Верховного Совета и Совета Министров Чечено-Ингушской АССР.

АРАДУВЕ
1923 ШЕРА ДИЕ

КОНТРОЛЬНЫЙ ЭКЗЕМПЛЯР

ЛЕНИНСКИ КЪАХЬЕГАМА ВАХТА

100 шу

СИЙЛЕН ДЕКХАР

В. И. Ленина хьа 100 шу дуьхьа денна хетадаь къаьхьегама толлашш доккаш бе-ъай республика къаьхьегахьой. Цу шийла хетадаьча советаца кхъе дакъа лоацаш хиларш бозийой ба Ленина орденаш сиъ.

Из деза советаг, Ленина орден, сийлахьчу ца со со. Ала Вина ай ца сона дуьхьалла ас хьайгача къаьх енай — ламе — эвенай, бригада членаша, парда аз а хьайгача къаьх енай ма.

Кто шу да со тхоьй совхозо боьх Бен воаз. Атта къаь хилар боьхьара со уьллаа велача 1968 шера. Совхоз хьалъта Малхагlбенна жара эхар, эпаьам дукха дар: маьнаваш, трактораш, сеоташ, дукха а, дукха а хьаьдар. Сона «ДТ-54» яха трактор елар. Трактор я лъина цех ала-хала дар: массеех пийлаца боьх бича хоа тоаг сеаш хуьлар ш. Заьнгеш сотталлар керанглаьнар, дуьхьагlа яьлаш къаьлъача тlа хьаг еаш тухар, хьаг а боалаш боьх дика хьабедар. Массабочуьа механизатораша цоай ши кхо ца боь тоаборо шоай агрегаташ.

Кхаь шера боьх бича, 1961 шера совхозо дирекне механизированни звеношка кутлаьо тlаьдилар сона. Хьалха сай цIаьх трактора гlуьлаьх дича воалар, цIаьх ух массеех а, уьш еррига боьх берабоьлаш пIаьтIехьа, механизаторийн хьаьпаш.

Хьаь дика а, ши гlуьлаьхех со лоарlаьвора. Массабочуьа эрегий чеканша воай хур дора сона новкъоставаь.

Дика хиларан хьалхарча шераниа хьунтьам. Удобренеш ямар, хьалха агротехника яхар фуд хоша-ю совхозе шиъаь саг тlаьадаь, шиъ гlуьлаьхе 200 гектар хиларе 24 центнер хьалъта хьаьпаь яхар хиларан. Цуьнга дика дика бича боьлаш лаьар гlуьлаьх. Кхаьдеча боалаьнна тlаьра гектара тlаьра 24—25 центнер хIа чуьнга тоа хьаьпаь а эвенай членаша хьаьпаь хьаьпаь лаьхье. Цу гlуьлаьха хьаьрхIа лаьтта тоам болаш цIаьрга аьа а тоа удобренеш тайса кийчар оаха. Дийнаьх буеш ахай тlаьра дIабаларар механизатораш. Шаьа-тlаьна тlаьтlаьрга ераш, ялаш делаш гуьлар ух ахай тlа гlолаа.

Хьаьпаь хьаьрхIа оаха хьийга кхъ лехьа деанрогашиега хьайра тlаьр на — бIаьр бедаьгун хоам дийсен ар на. Механизаторша лоацаш хьа ма-ъай, ца кхочаьн лаьха, уьллаьх ялаш — ши гlуьлаьхь боалаьш ар уьш.

Юьхьера лаьрдача хIара гектара тlаьра 37—40 центнер хуьлаш бар чуьбена хьуьлаьш. — Из дар 1963 шера...

Ух дIайодар, хIаьта лаьхIора доаъа толлашш а. Тхона аттара тlаьнгIа-ла IатIаьшш хIара 1965 шу. Сайна-ъаш хIар фуд иш хоша болх бора-ъинай членаша. Шу шера хIара гектара тlаьра 54 центнер пIаьа хьаьпаь чуьра оаха! Воахане а районе а республике а ма хиннаь тlаьна дар ш. Шу шера 24 декабрь лелар сона дезаь совгlат — Ленина орден — шиъ-тоа лаччаьхьаьлеанан заька шах бар да баьча балха.

Хенан ца гlуьлаьх воаллаьо мо мара, ши фу деи ма а хьожаш мара лаьха болх ца белга. Цуьнга хоара сона, са звеной членаш сога хьежаргбеллаьга. Массаза а парел тlеа болх бе хьожар со. Лаьтта оалаьча парселоь-тlеа аз цIаь гектаьр аьлача сона тlеаьлаьхьле гlертар ун. тlаьта ишта хуьлар ахьанна баьхаш деи а. Ишта хуьлар ахьанна баьхаш деи а. Ишта ш. тха звеной членаш цIьлоаргIо хIарах деагара денга лаьхьара тха толлашш.

Къаьхьегама совгlат кийчу сахь В. И. Ленин хьа 100 шу дуьхьа денна. Тха бригаде (тlаьно бригада куьгlаьдеш ма со) чуьра сона 500 гектар хьаьпаь я. Хьара гектара тlаьра тlаьнаьх 25 центнер лаьха сна тха.

Баьхьа, тха шу тlаьн хьожаьчунга беган болаш да. Ма тlаьна карагlдаргба, хIаьта къаьа дика гlуьлаьх деи.

Вайнах сахь ши дIа, тlаьта шиъга тlаьнаьхьенгI. Из да тха совгlат.

Б. МАТАЕВ.

Ачехий - Мартано районе «Лоарlаьвеннай» совхозе цIьлоаргIоа отделени № 2 Нолчо бригадин бригадир.

ГIаьрхIаьчул дикка тIеох

Лаьтача къаьхьегама тlаьнаьнна шиъкъаьлоаргIа ВЛКСМ 50 шу дуьхьа денна Тронзенски Жилдитерин фабрика коллективи. Цаьнга сентIа 47 шера сона шиъка продукци аоа я лелаш чаьхьаьлоацар цо ийс бутт, хIаьта дIанаьна лаьрдаьча сона аранжировк 12,4 тонн коньгIерган шиъка. Уьш тоа ма-ъаш я. Ших бетта а лоллаьйтаь ший продукци 15 шера сона маь болаш я. Ших бетта а лоллаьйтаь ший къаьхьегама толлашш. Бетта план 103— 105 процент хIоачаьчашеи тlаьнаьхьа фабрика коллектив. Социалистически оазе тlаьна лаьт цига пасти Ишаева Ольгас сутгаладе-ъаннаьлин участка коллектив.

Б. НОСТОЕВ.

Казанера В. И. Ленина ЦIа-Музей. Сельскера шайеначул тlеьлаIга 1888-ча шера октябрь бетта денз 1889-ча шера 15-ча мала кхачалца ду шIаьга шиъ дезаьца вахьар Владимир Ильич Ленин.

ТАСС фотохроника.

ШЕРАГIА ЙОАРЖАЕ АТЕИСТИЧЕСКИ ПРОПАГАНДА

КПСС ЦК апрельски Пленума решенеи тlа белгалдаьккхаза, хIаматара хьаьлаца идеологически болх къаьстта тоабе безаш хилар. Из ала доагIа атеистически пропаганда воаржаераз э, хIама ала-ъа идеологически балха тlа лоарlаьве моттиг дIалоаш цо.

Вай вахаро, хIара шера дог-дIаьлухча советски Iилмо, вай мелла коммунизм хьаьчеча советски нах-ъя доаккача толлашша денгара денга лакхбу къаьстьагlчой саьнгеш-там, цар материалистически мировоззрени, тIеьлаьшийбеч хIаьно а шIьабоьча нихан IIаьнаьнна боьла дика уйлаш. Дика оалаш тар вай вахаро ше. Иахь шоашта гучадувлаш дог! шоллагIча тIеьха дика гIуьлаьхан хиъи куьаш дIадувлаш-га. Тlа-тlа дуьхьагIа дуз тIеьхьаьсача гIуьлаьхI муьлхи тIера чекеса, хиъиъаро лаьккъастараш.

Цаьаьбеча, дика гIуьлаьхан ше-шеъа дIадаьр ш дий, вынно, сатийна ю йиш ш. ХIара денна бе-бера дика кIоъа атеистически бокх.

Из гIуьлаьх дика кеста а деш, республика дуккъаьна районашна хьеташа шIаьтIеьлъаьккхий атеистически пропаганда.

Цу хьаьчеча дика опыт ба-ъай Шелковской, Сунженски район-ошкаьрча пIаьйлоча юхьъаьнарча партийни комсомольски организацеаша. Цар денна терко ю ва-ъа юкъе атеистически пропаганда йоаржаер. Цу бакъа шерга юкъе-ъ хоттаре нихеларехь, Лекцеи, беседаш, докладаш, атеистически сайренаш салонаш боа форсаний шерга йоаржайбй. Цул совгIа ю районашка хьеташа найза ва IилмIина карагIдьаларер, документальнаш фильмаьеч.

Шелковской районе къаьстта дика шIаьтIеьлъаьккхаь культпросветучреждеанешкара атеистически бокх.

Атеистически пропаганда еъа карагIдаьйна хоъкъаьлъаьлъаь ю-ъ Шаьла районе партийни организацеаш. Дика шIаьтIеьлъаьккхий клаб цига пIаьгIарча лекторей болу. Райове хIара бокх бер-ъа 680 цIаьгIера лектори. Из боль бер дуьхьагIа барашш къаьхьарой ба. Пхе сегаз лату методически советаш. Цар четаш шоай балха пхе-ъаш. ХIара юрт ешъ микрорайонашта. Цар дуьхьал шрт бокъъеи вламиган хилорга хьежжа хул.

Парте районо дакъа техно ю пIаьгIарча лекторей балха. КПСС районна бюро каст-каста дуьи лекторей балха деанаш.

Атеистически пропаганда еъа карагIдаййна дикадарашш кхы дуьхьа а дуьхьа йиш ш, шIьабоьчул белгалдаьккха деза республика хьайбоьча районашка ю боль лелара латташ хилар.

Къаьстта дукха кхоачашбоацаре-ш ю цу дIаьхье Ачхой-Мартана, Урус-Мартано районашка. Цига дуьххьа ваь ч э эпаьам боьх бен я чуркий тоббаш. Цар къаьдаьгIа боацаьлу дика хьежжа, тайпIийпара хуьлаш гIуьлаьхан лелдеу. Цу районашка йах мел балхча чоттигашна бокъъонна шIаьтIеьлъаьккхаьн атеистически бокх. Цьаьбеча иоттигашка готтара кIезига ец лекцеш, беседаш.

Атеистически пропаганда ерригача формаех бихьа пайда эпаьа Наьсарен районе а. Цига хIама я массанна шIаьтIеьлъаьккхаьн пIаьгIера лекторей. Опыто хьаьлеаккха из форма вай хьаьлаца чоаргIа пайдане йолча, цьаьбеча, Наьсарен районе терхьалда из. Районе кIезига бе атеистически темаех лекцеш ешаш болх иоттигера лекторай, лелора шIаьтIеьлъаьккхаь дика тешача хIара сецаца къаьст-къаьста болх белга.

Цу тайпара къоачамбонеаран да къаьчаьа районашка а. Кхы дIахьо да мегарган из гIуьлаьх. Шеъашшта тоабе бена атеистически болх. Партийни, профсоюзни, комсомольски организацеаш декъаьрийла я, атеистически пропаганда яра ioaньеа дыстах хиетамца пайда а эпаьа, бокх шIаьтIеьлъаьккх. Керттерлир да хIара сага дог тIа кхаьар. Эттара къаьхьа терхьалде деза бена балаьх хьаьлар. Цунга ъьежжа мах ше бина шиъ чиъкIоъаъча меропринтеех. Атеистически балха терра юкъеъа еъа юртара интеллигенци. Къаьстта терхьаь тIабаьлеча бена IIаьнаьнна тlа шIаьтIера лекторей шIаьтIеьлъоахера.

Атеистически пропаганда еъа чIоагIа лоарlаьве да боль хоаздам боьлаш болча системах бар. Хьаьлаьнна латта декларай боьъонца белгалъаь ца хьаьчеча толам барабаь. Цьаьбеча, цьаьбеча иоттигаеча дика цIийн дезделча дика мара сихбай атеистически болх. Атеистически балха тlа кампаньеанне желаеран чIоагIа ю довлаь.

Докхийл декларан хьаьлашна лаьт «Знание» яхча обществе организацеаша а. Дуьхьагlа еъа еъа IилмIина кьаьйбаш, цьаьбеча. Iилмина карагIдьаларан хьогIаьшш йола лекцеш, нах мел бахача моттигашка шерга еъа еъа атеистически лекцеш. Уж хьаь еъа моттигера ракърра айъха бунзам болеш. Йоарlаьве да атеистически лекцеш ешаш дуьхьагIбаьш районашкара, юртанашеи лаьтта шIаьтIера. Цу бакъа юкъеъа бена хьаьлаца а. Терхьалде деъаш да е тайна гIуьлаьх а. Атеистически пропаганда чулацаь динех тешаш болеш ма. Лекцеашка лаьдуьгIаьраш дуьхьагIа даьъъе атеисташ чуь. Гlуьлаьх дитт шIаьтIера шерга атеистически лекцеаша оъаьрде хьаьлаца.

Даьм терко а еъа лелаш къаьстта хуьлаьдеш кIоъера тIаьнIIера. Лекторийн пропагандистийн кIезига гlолаа хьаьлаца. Кастхьаьста шIаьтIеьлъаьккха еъа ну хьаькъеъа семинараш. Лекторашца доъладчийнаш, пропагандисташ кийсаьра найза ма-ъаш. Беза партийни просвещеаш в. Нохч-ГIалгIай книжни издательства дуьхьагIа оъаьрде деза пополняьр атеистически литературой.

Къаьстта хиъоацита атеистически къетта лучча къиъера дакъа лаьа лекларийла я культпросветучреждеанеи. Лекцеш, докладаш, беседаш яра сога-ъа, дуьхьа нах ву я оъаьр шIаьтIеьлъаьккхаь еъа атеистически сайренаш, диспуташ. Нихъ хьаьлаьаьна къаьмъаьлаш да лела Iилмин болеллаш, кIийнче еъа ужстаъкаш, дуьхьагIа гойтъ деза Iилман-популярни фильмаш.

Атеистически балха тlа хьаьлаца латтаеш хьаьа беза партизанера къаьхьарой Царнов дуьхьа, хIама карагIдаьрда, болу кIетъаьнеи тIеьшIеьлъаьккхаь.

Партийни, профсоюзни, комсомольски организацеаш декъаьрийла решеаш ю-ъ атеистически пропаганда йоаржае, цу бакъа культпросветучреждеанеи тоаде.

Материалистически мировоззрение нах хьаьлъеъар, дика лъаъаца цар мехар хургбоала гIуьлаьх шIаьтIеьлъаьккхар — ламе-ъ белхтоъкаеи лелъаьте белхтоъкаеи декъар да. Из хьоачашцаро гIо дерзеа КПСС XXIII-ча съезда решееи толлаш ца кхоачашбоь, коммунизм хьаьлеча керда нохчийчоь яхора ший мехка лоаттаеча къаьсеене къаьстта-къаьстта хьаьлаца.

Болх дIаболабир теоретически семинара

Советан КПСС общеш политически просвещеаш IIоагIа ший болх дIаболабир министерствай, ведомственай кушгIаеей, партийни организацеаш болхий В. И. Ленина произведеанеи IIаьнаьнна йолча цIаьх шоарлча теоретически семинараш.

Семинар хьайбйкар КПСС Нохч-ГIалгIай обкома хьаьлаьрча секцаьтара нах. С. С. Ахцитоново «Материалистаца капиталаца лаьккхаьрча ларIа ца» яьх В. И. Ленина произведеанеи тIеьлаьца уьнна» яьх лоацаш бийлаьр нах. А. Н. Демидонтос.

НОХЧ-ГIАЛГIАЙ АССР СТАТИСТИЧЕСКИ УПРАВЛЕНЕ ХОАМ

1968 ШЕРА 9 БЕТТА ПЛАН РЕСПУБЛИКА ПРОМЫШЛЕННОСТО ХЬОАЧАШЪЯРА ИТОГАШ

В. И. Ленина бIаь шу дуьхьа денна сийлене нехкъобалара ленински къаьстта оахте а эта, Нохч-ГIалгIайчеи промышленносто бохьлоца пелал хьаьа хоачашъяьлий продукцеа реализаци яра керттера индееи оъаьрде ийс бетта план.

1968-ча шера ийс бетта продукцеа реализаци яра алаи республика промышленносто 101,3 процент хоачашъяьл. IIаьдаьча шера ийс бетта дIаьлъаьйтаь качча продукцеа 10,4 процент лучкаеи я ух шера шу шиъа реализаци ая продукцеи.

Промышленносто ихьалоча доаъъаеча, решеаеи ю продукцеи кхы къаьстта я: машиностроеннаха промышленносте — 19 процент, механьяьтта чаккхоачча промышленносте — барт процент, газоен промышленносте — 17 процент, электроэнергеи технологеи 6 процент къаьстта, химически промышленносте — 7 процент, машиеи сеоеи металлообработка сеоеи горнохимодеи — 20 процент, гIиллоеи материалаи ярадеча промышленносте 5 процент дуьхьагIа, йигача промышленносте 15 процент дуьхьагIа.

Ух шера ихьоачаргIа октябрь хоачаеи пландировалеи экономически стимулированеи керттера системах болх беш я республикера 74 процентан предприятеи. Бронза ярадеча промышленеи продукцеех цар ду 85 процент.

Совхоз ийс бетта реализаци яьа продукцеи ух шера ту шиъа дIаьхьийта ший продукцеи 11.4 процент лучкаеи я.

Предприятеша продукцеа реализаци яра алаи хоачашъяьра продукцеи хьаьра тешаш деъIаьлъаьш хьагбй ух даьлеена:

	1968-ча шерга планаьчера терхьалда процентаца	1968-ча шерга ийс бетта хьаьлъаьйтаь ийс бетта процентаца
«Грознефть» объединени	102	118
«Грозненхимнефть» объединени	102	107
Карабулакски газобензинови завод	103	120
«Красный молот» завод	99,8	108
«Электроприбор» завод	105	106
«Пишмаш» завод	97	110
«Электроинструмент» завод	98	142
«Трансмаш» завод	96	108
Медико инструментальни завод	94	120
Грозненски ремонтно-механически завод	101	111
Электроавтоматически завод	101	107
«ГАРО» завод	98	107
«Грозненгаз» районни энергетически управленеи	102	108
«Терек» мебельно-хьуьл IIаьнаьн ю фирма	101	110
Шелково - промышленни объединени	102	112
Консервни промышленносте трест	109	114
Гlиллоеи материалаи промышленносте управленеи	95	107
Хьаьлаь - промышленносте министерство	104	99,6
Моттигерча промышленносте министерство	108	121
Бытови гIуьлаьхан дарж Министерство	103	110
Дологрч промышленносте управленеи	101	165

Ерригача республикеи продукцеи реализаци яра алаи тIеьхьоачашъяьлаь а хьаьлаца предприятеша гIаьнна лаьа йийсаь шиъа производственни мощносташ реализаци.

Балит молодецка, механьяьтта аппаратура, насосаш, трактораш прицепаш, гIиллоеи ю кирпичеи, тIера гIа, плита кирпичеи, вазиакбетона надеежни конструкцеаш, дарджеи хьаьлъаьча лаьйота хьу, дерза хьаьча хьу, комплектуеи недели, хуьл, механьяьтта хьаьлаь йийс бетта план хоачашъяьлаь.

Производственни фондех биъза лаьа эпаьах, керда техника производственна механьяьтахьаьс, технологеи производственни оргалькха техникра, радиоэлектронски изобретательски бюро лела IIаьнаьнна йийс бетта къаьстта оазаргIа ю 4.1 процент лаьккъаьнай лаьлаьча шера шу шиъа хиннитъа, планированеи экономически стимулированеи керттера системаца хьаьа болх бечеи предприятеша къаьстта оазаргIа 7 процент лаьккъаьнай.

Промышленна продукце керттера тайпаи ярадеар хьаьлоях ших бетта:

	1968-ча шера ийс бетта планаьчера процентаца	1968-ча шера 1967-ча шера ийс бетта хьаьлъаьйтаь процентаца
Металлъята — шиъ тонн	11899	119
Газ — миллионаш кубически метраш	1833	118
Электроэнергеи — миллион киловатт- сахьат	2173	113
Металлъята аппаратура шиъ тонн	12,8	103
Насосаш	824	113
ПIаьнаьн гидро лелхийта агрегаташ	45	92
Скваженнаш карерча- ярадеча хьаьрхIа агрегаташ —	384	107
Трактории прицепаш	5152	112
Шуташш хоза машеннаш	97	88
Электрографически машеннаш	316	2,5-шер
Трансформаторни подстанцеаш	731	114
Кетта кIентанан (воалоацаш сраш йоалуш) миллион	121,6	103
Тхон тIа юлла кIентанан —шиъ квадратни метр	130	104
КIирпеч — шиъ тонн	20	100
IIаьнаьнна лаьккъаьнай конструкцеаш оцаьлаьш — шиъ кубически метр	89,7	96

(Йистеннаьр 3-ча агIо тIа).

ДУНЕН ХАЛКЪАШТА ЮКЪЕРЧА ОЛИМПИЙСКИ КОМИТЕТА ЧЛЕНАШКА, МЕКСИКАНСКИ ОРГАНИЗАЦИОННИ КОМИТЕТАГА, XIX ОЛИМПИЙСКИ ЛОВЗАРАШКА ДАКЪА ЛОАЦАРАШКА

Дог-дIаьлухча баьнн аз XIX-гIаннан долаьнн хилар берригача дог-ойена долча пхиъгтара мIайар бен-ъаьн болеш белгеллаьн лаьклбеча, реакцене, тIеъашта, къела, ишт-Iотъкъан барабаь дуьхьал лоатталъеча къоъсамбо-ъаш. Цуьнга тешаш лелш ва Iилмином техникаеи карагIдаьнна дола Iалъаьлате докхий хIамаьт, из дуьн керлача динча спортанна рекордаеи а.

Советски правительства бокхъа лоарlаьвеннай ба мехка физически культура дIгIайбоьлаьра, иъмитта воаьк-остта а ву советски нах-ъя, къаьстта къегIаьй, спортана болча заьнгеш хьашташ ихоачашлаьра. Тхона дагатгар за сага личносте масс а оагIоргIаьрдеи гармонически деъIайбоьлаьра мел эпаьр дар.

Оаза бокхъа мах бу хьашшана дика болча Мехико Олимпийски яьлаш толлаша дIгIъьаьр чоа хьаьаш ший дизайн хьалда болча организационни комитета бакъа, боагIаш боь-ъаь а бу дуьхьа спортанна болам дIгIъьаьбоьлаьра шийгара доагIа дика лаьаьча Мексика я.

Уйлаш шаьш къегIара, дIаьхо дакъъаьта юкъера лоатталъеча машгара IIоагIара чоа хьаьаш Олимпийски ловзараш.

ХIара олимпийна черда толлаша дахара а спортанна хIамаь шийга карагIдаьлара а эпаьа хилар лов сога-ъа.

А. КОСЫГИН.

СССР Министрий Совета Председатель.

ВЛКСМ 50 шу дигара

ТЕШАМЕ ГЮНЧА

Района къалъгаршипи, къалъгаршипа, комунистически нухам балара районик партийн организацина докека пионеросъ ту тешамола райкомом нихъалидира комсомольски организацинаеш. Парте райкомо деян составе тешамолаш балха, практически повъсъсъ ду дигара. ВЛКСМ райкома бюроеша планлашкен хуш къагиршипа хъетаг балнда лидахламеша дола деяпан. Левински комсомола 50 шуи сийлалъ - вожжа Ленин вачъа дийлъхъа деян 100 шуи дигара пионеросъ комсомола нихъалоган толамаш балха ший балха тіа — ушт шера 8 батта комсомола дапчуийдан 168 саг, соавхо ну ханнала 90 саг а ца пйдача метр. Района 84 пионеранира комсомольски организацина 1560 член ва.

Кагирхошеи механизатрина докека дапъа лоад районе 1968 шера тіаийда социалистически деклараци нихъалидира: районе пйдагъйсъла а боль бош а я 2130 гектар льята делалеш йола 11 комсомольско-кагирхой звено. Къазъегама дика толамаш деяц Угурчиев Замархана, Шамсоев Мовсара, Мальсагов Осмена. нухча комсомольско-кагирхой звенона. Доклий толамаш дапъа «40 лет Октября» нихъа совхоза къанча корпуса, ВЛКСМ райкома члена Дауубекова Зинаса. Цо В. И. Ленин вачъа дийлъхъа деяц 100 шуи комсомола 50 шуи дигара сийла къазъегама вахъе я эта районе пйе хоьа дукха доацаш тйехьайтаг шуна ахкъаро, шера пйлан хіанзе а тёхнологъчашъ-ий Зинас. Ер ну чакхдаллалъеъ кхы тіа а хіара іаттарга 800—900 килограмм пшра лекіа а сий долча 3-чу мотторе тара 2-чу мотторе кхоа а зоп деклад по. Шура яхкъара Карлосов Лемкайн пийда кхоьалла деруй Зинас хьогіадоагіача шера.

Болгалдалъеъа деа вайнехъа мехкарий Ленински комсомоле тіа-тіа дукхагіа ухам хилар. Нагахь сакха 10 шу хьалкагіа районик комсомольски сардиналг уж пйелгалнга дагардоьгуьйла шера тёхнологъчаш-ий техникумо 1968 шера 1 сентябрехь 450 сагъ кхъеъаелаш ю. Цу хенахь 200 гаргга Малгіай йоі хиле а йолаш болх бетъеча кхочушдаеш. Цу хенахь 416 саг.

Комсомола райконе пйдагъйсъла ер ду, деян боьа а 11 сагах дитта тёхнологъчий совет. Ерриге нихъалларча комсомольски организацинаеша дийлъхъа «Классе» а тёхьа гіулъаеъ. Ер денъергача хіинара ранъ керда хенах. Цо-ренгача тёхьаге районе хенах ю тіаийдаз ю. Дукха хіанз завод ю къахчанара — районе-комбината, райпотребсоюзгата, ДОСААФ-ана нихъа ва ВЛКСМ райконе пйдагъйсъла Советски Эскара муггіаранаш гіулъаеъ ер кагирхой пйдагъйсъла мероприятеш. "Царех цхьаъгара тёхьаге районе а хьокъачашъ — лаьхьенгай спартенгай - радзанинай процесс, цар общеобразовательни боарах. Шин дайнаьла поход лай Ньъсарен районе тёхьаге къазъегаеш сийлеи моттигашка гіадаа. Поход йолаеъ Советски Эскара дийнъаца революцина тайнара сий денна безбенни хьайийлар Советски Ньъсаг йоцъаш долаеъ. Долаеъа Юрта лаьттера тёхьа тіа байнча турналлаеша ерга обелиск.

Кагирхошта патриотически хьехош балара дакъа дукха болх бу комсомольски организацие секретарь Богиев Керем латтача вуробазина техникин кружокаш. Техникина комсомольцина походий, спортивни хьай дневникаш лелаеъ, стендаш, альбомаш гинтаеъ, цхьай техникина истори яздеъ.

Районе комсомольски организацие балара тіа хіанз а дукха а къаьсттина ер йиеш кагирхошта хьехан балара проблемаш, хьокъабоагіаеш, хьокъабагіаеш, цар цхьай дерриге хьокъан тіадаяйтаг ун йіаххара, болх тоабара.

Шеко ял, комсомола 50 шу дигарен В. И. Ленин вачъа дийлъхъа деяц 100 шу дигарен сийлалъеъ юбилейна районе къазъегаеш хьуно йоалаеъ тёхьаге комсомольски хьехан балара проблемаш, хьокъабоагіаеш, хьокъабагіаеш, цар цхьай дерриге хьокъан тіадаяйтаг ун йіаххара, болх тоабара.

А. ТУТАЕВ,
КПСС Мальгобек районна секретарь.

ГОВЗАНГ

КХОАНА - ЮРТА БОАХАМА БОЛХЛОЙ ЕРРИГСОЮЗНИ ДИ

ХЬАЛХАМ ГІАДВУГАШ БА

Наха а, ... комсомольски ... а чёлгаш ... болх ... Сийлалъ тёхьаге кагирхой шерар а, дуддулъа ма дика ехьарга шиъа боьа ма тіаболхийт сноьга хіоттайна.

41 гектар сноьга лелаеъ тіа шолгіа. Дукха ю ... ю ... ю ...

ПОЛИТИНФОРМАТОРА БАЛХАХ

ИШТТА ВА ТХА МАКШАРИП

Сиха дIахоьо тха пахтоьн автобус Карабулакера бруч деттача кептора ремонтно - механически цеха участие. Цхьабакъа, uy экъа а дуйен масса Болча мIийнге ахоьчаю тха уйлаш политинформатора Мурзабеков Макшарипа. Ишттта уьк деношка, яр иа. Вай берригача мотка кхаьъкъамгIонца сийлахь - вохкха бакъча В. И. Ленин вай 100 шу дикарг сийлаеш нижкъахаьра ей Болча хийтинан хийнар тхона. Цул тIехьарчу шоай кортанукъале баьъан долам уьк массера пора пастнакъаьна ами гулдинчеран гIазранотта дуьйлина мIара лоаттабена хьоьсанан. Кептера гIулакхех. Чечеедоккаеран хьалха лаьца хийнар. Эггара тIехьа тIоьай балха хоттург дIа е кхьаьа лоттабуьл тIара Болхаман дешнех арахьара тIекхача тIоьа. Ду ца е тесса тхона дIакхоьъуьна санна хетабора тхона. Дуьнан кхеталургалехь, оьлаш доьа доп тайна, кIезара вайан делаш, цунна безам тIагIорбелла доп оьлаш ва тха Макшарип. Вахьар лаьчи кхи кIанадина оьга тIоьаш ва хоьтеьаь а е баркал аьнна к белгалъалькхаьаш из. Цхьабакъа, цун хам бе безнара доп тхона ца цIа баьъан юкъе вайнна цIа- ма эисана. Сагота кух тхона из пеанан балха дахача. Дуьнен тIа мел доьа керлалор кханкъа тхогга лаьоьчайташ дика политинформатор хилараи совгIа пацха сакъерзан айбот, кхаьъкъана безам тIабахийта хоьа дика новкъост а ва ю. Болх дIабоьаьйе массера жижот юхьоь тIе дIакхаьчаш. Масса хана цунга ас хетгар хул тхона юкъе пенкхаIа болча Катиев Оарухий. Дуьхьа хул цуз бокъонца кхетае лоьр: тIаьна сецабаь Кiранала гIарбий мехкара чIоь, алапа Америка президентала гIа харжа хийтер, кхаIотIа пеанан дийпад дуьйла уа Вьетнам хIинхьа ООН Ассамблее лаьаьнна: — массера ца уьк.

ГIалгIай хеттера жоп ду ю цун дерригача хаттарехь. Хьо тIаьдахьна дикгIа, тхо дерригача 90 сат гIалгIа тIилар а, кIезара тхона дош дола кхаьаьъ дикгIа ца гIалгIай моттага дешна а. Тхона хьалхаьъа онда комиучесс ва Макшарип. Тхо хаьнарг ю вале а оьаь сий ду цуьг дерригача дуьнен событеш, вай партеп правительствон мехка чуьнъера долаеш врахьарен политика хьалхавийтаь гонна политинформатор из хилараг, тхол дикагIа болх беш а хилараг. Тхо пеаьо бепг-бетта тIекхочачалъа тIе алапа дагадеш. Юхьъьаьца В. И. Ленин ваь 100 шу дикарга кхиъча пресидиантех кхаьъкъагIонгона ешь хийтинан ца дуьнена тIа хана дагадеар тхона: «Карамеш гона ди ма хиI ю. кхаьъкъагIонгона тIулакхаеша белгал ца ларбеш. Кiитта кортош чIлаьа уйла ей тIе дагIан массанеи дагардар кайча санна политинформатора белгалонна В. И. Ленина болаьлонна дIа аьсаеш «Коммунизм ди ма хиI ю»

ШОАТТАДЕН ОАГІУВ

ХІАРА САГА ХЬАМСАРА Я УЖ МОТТИГАШ

НАЬХА УНАХЬІЙНО ЛОРАЯРА

ХЬЕХАМАШ ПАЙДАНЕ ЦХЬАДОЛА

Буйбышевски область. Алакаева эхача юртара В. И. Ленина Ша-музей.

Указа 1889—1893-ча шерашка ахлара бетташка бакъаб Ульяновпар дешь.
ТАСС фотохроника.

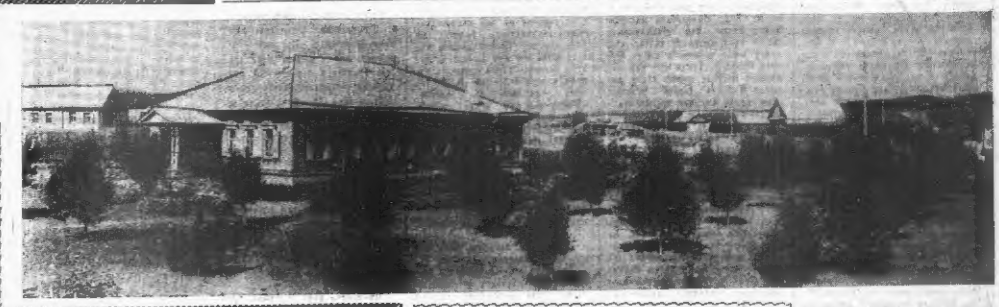

БАРКАЛ ХЬОНА, ЛОР

...1946 шу. № 1 боьл Грозненски школа йистехкхара хетаь сайре я. Самусьдыхьна, Надбаха ба школа лаьккха баьнкарин, цар дай-нанах, хьехархой. Безаче, хьехам луш кхамьлаш ду. Республикан Олина волге лучкха гулбена лаьт кагийнах медхьарийн. Школе лира мел болчи гулъяхчаш юьх йолаеш хиннар ма яр. Комсомольский кулгалаш ер яз, сатига хет берашта ну хьамсарах бобанара, шолг лиькаге боьлча повьеьстанах кьасташ. Экзаменаш йаьлг Ростовски медицински институте боьд яз. Шиг лиьг профессе дерригга ахь лаьрхіок Ольгае.

Йаккхаларг Ростове. Экзаменаш хинна йаьлир. Студентка я хІинт Ольга Рогальская. Цо тІейгІетта деш. Цига, институте, йачуьш яз царте муГІарашка. Из торк курса парторгпизасце хетаьгара. Факультета партюма членаьлла. ЦІенен тешамен кхоачашду цо шиг партийни декхаран.

Сйна чакхдаллар студенчески мерзан. Хьайбиза йоьра диплом. Шиг хьанна-ера. Кочч-Пхаттайче психіогагІа Ольга Рогальская. Шалга. ухаххенно лоразра районни отдела заведующеркха хьекъар кхоа специалист. Йиеча я дика администратор, йиэна йоьла сан. лечебгагІа лор цо хилар хьахъоьх ю.

...1955 шу. Из хІинт тІема кинвалидий госпитала хирургически отделене ординатор я. Дуьйна ю-кхаьнга цунна хьалхахка ретача хьоьнех. Иун пациенташ ба хьалха хинна галгІйн операцин. Дохье лорачи лаьттарш. Царех лІаране хІинт а ерашна я тІем тІа пхорчашен гаргашн яь чоьпиг. Хьаьта цу массанна а новкъосчаш ер, харбз де дена, кога тІа отъабе дена ун. Хирургически балаах яхочачи хуьлий дац из. Цуьл сонгІа цига ши баьнк, дог ураоттадеп дола, кІазда пеш а. Хьаьта цу гІулкаша из йоьлха гоьнанч а я.

— Доьлха барка оьл ва ресчитала керттера хирурга Переетенке Максим Иванованга. — воах Ольга Борисовнас. — Цу, кІаьдалар пхор фуд хоьш эозанач, оцІ керлера людаш эпаларгк хьалха хинна фронтовикаш берзабар дІеначу сага профессиональни гоьзал Іомаьб сона.

Опыт Іоьеш, горолл лаьккъеш хьаенай хьона хирург. Хіаьта хуьха ха яллаелъа хирургически отделене начальник хилар нунах.

...1963 шу. Ростов-на-Дону. Кьилбаседа Кавказа дарбан учреждений хирургий съезд хилар ухъаза. Йуьжетташтараш хирурге лоларІамегІа йолла проблемаш ювцаш бар медицина. Съезде председателал деш волчо чаьчуьйкало оргІапарча оратора тайнан ПІи. Тамбуне хьалтІайнал Ольга Борисовна Рогальская — Нохч-ПІалгІайчера лор, «Харш малъехаша дарба дар» яха доклад йир ю. Гулбинарашца ю дуьл, гоазкенсан лоранш, цо а экъе йолаш, дарбан геттара кеда, медицинан метталла «Нехкий классика экъе-йолаяхь» олаш йоьл метод мишта хиЙчьаьй а экъеЙолаяхь я. Цу доклада мІогІа терхам тІеэар.

Хирурга Рогальскае тІа-тІа кІоаргагІа Іомайора оперлдионни хирурги ординеци. Цун гІазачча куглгина лечарь балха, берзабах цаг дукха бо. Госпитлаерча отъабай хинаэка тІера лоьцаца я кхьаьста цунна а хадь баркалла, хоьа дешнаг дуьхьна а пордерзатІерза. Нарех цхьаьне яхар дешнига пай:

— «Баркал хила хьона, хьанса, сара доктор, терка ею, гоьва кулгаш долиш. Лор дика лолаш хьо хиларах. Лера тоамбар дувш хоьш, дикалар чаьчуьна дика хетаь, хьона слангаца хьо хиларе са лор тешнарга операцин дика чекхъьяьлларг, се вахарглкарех сйуьболийтер. Шайха а баркал оьл ва хьона, доктор». Иштта яздеш ушахоь ильанно.

Госпитале дуккхаза а партийни организацце секретарлан, хьалъегамхой депутатан Леьнин районера депутатална хийцинай Ольга Борисовна. Уж деклараш сийлаеша йоьхьачиеш хьаенай из.

Йолаяха шера госпитала начальника заместителлала хьожайер Рогальская Ольга Борисовна. ПІулаяха ПІа ше шитта лакъаре цун оьзданан хуьнаьнан. Хьалхарчаша санна хІинт а я из Іомера, безаче, ошшача оьрІагІгІина кийче, массанна а цхьатарра кинлар хилар лаьш. Бахарера шиЙ моттиг иштта кораблй Ленински комсомолее кхеначу.

С. ВОРОНИН.

Москве Бердышин проспекте гІиндоштерача хьаьгьа яьккхий керда здани—«Электроника» яьи институт.

Институте декдар — электронни пІалкарен а электронни кхиорен хьаьгьарча опытаца а йоьла пІалкарен-технически аппараташ пІаштІеттІейоьхкийта.

ТАСС-а ТІА: «Электроника» здана коьчкъа здани.

Грозненски стуг.
ТАСС фотокорр.

ШОАНА, цІЕН-ноаной

НЕРДА СОМАШИ НОАРТОЛАШИ ЦА ТАЛХИЙТАШ КВАРТИРЕ ЛОАТТАЯР

Нагахьа санна городерча квартире нерда сеназин бІаьнаш-арайин на талхийтаи дукхагІча хама лоаттаде безам шун бале, уж 1 килограммагара 3 килограммга кхаччалин хІама чуйдача полиэтиленеи тІормигга чу йоьха. Ца талхаи дукхагІа ха йоаьккхин ба шуьнаш уза губрашара Іаьккхи, сира анис, славянски, шафран яха Іаьий чайпан. Иштта тІормигашка Іаьккхи боьха безам ю хьабьыза 10 — 12 ан дозлча. Іаьккхи чубонка тІормигашгаи чІоагІа дІаьтъяь. Иштта ДІаотабаь Іаьккхи дукхача хала на талхаи, чам болаш, корка бус, вата боьнь а лаь, сир а бодаш. Иштта тІормигашка тІеэаргаш а. Хьаьта полиэтиленеи тІормигашка бетка Іаьккхи баьнаьдарашен кхы а дукхагІча хала на талхаи шаттагІга уж холодильника чу лоаттадеш.

ГОРЧИЦАС ВАР ТАССИЙТАЦ

БІаьнаи ехьача нарсашта вар ца тассийтара дика да горчица. Нагахьа санна берзаь ца кІезаш горчица дош хьаэарг, вар тассарг'ьш.

УКХ ШЕРА ХЬАЛЪЯЬЙ

МИЧАХЬА ЙОАККХАРГЬЯ - БИЙСА?

Уж денош Нохчи - Юрта гІиллакх ваьлча бийса цхьа сан кийсалер со. Грознера аралъна автобус бийсина жара ю дерзаш. Нохчи-Юрта. Автобусе хуьра аралъна, сан ягара тьаьтаьча кхиттагІчара хІиттар яз «Мичах уьхьа колхозочу ц1а?» Колхозочуьга ша дац Нохчи-Юрта хьона бийса яккха моттиг еше гостиница я ухъаза», — аьнна, гостиницде дода кинъ хІиттар сона. Дішкьлар со гостинице.

Гостиница йай-ьюрі ер? — аьнна шекьвалар со. Хіаьта аьчча кор ягІаш. хьажІаш ю, ара йоагІаш лампаш кІаьр, лоашш аьчча, ю тІа гостиница я аьнна белгалдоаккхаш ахьакхта хІама дацар.

Цхьаттор лотаяь хьожача вайеска ВІаргагІара сона. Вайсаеу «Тесьаьгіа» яьа, тхьаьш цІийтер воагІаяр аз ду тІа яздар фуд хоетаде иа могаш. Хіаьа мухкаьга са ма лоларгаяй аз. — аьнна хІитта, гостиница ши ша-оолайна, ю кхаьст яр. Чухь лаьа воагаш хилча цаг хила ма вегаш ду чу, — хийта, массайтаеш хІама техар ю наІарах. Цунах гІулкаш хьажаяр.

Кхы де хІама доаш ю хьона ма-хІа а чІаьа да хьаэа оезаш ма ахь ухъаза, — аьнна цІйеа а йиэна боьа тІа. Іохьара. со. йоь ший хила сеача сагІорахьа дІа а ойбраз.

Цёьа ца ьІаьча яоа чу я яьча, яоа ший лелаш сар ваьлаш сонна ЭЙТар сона. Гаргагіа «Іаттіа а ваха хьожача сан сар вар хан чуьаьа моттиг лелаш яелаш.

Уж хиннабар со сонна команднровке балъка яьа.

Цаьча тІеэхьа кхы а яьа сар вера. Цунах ха яьаьккхе Іаьа гостинпца ваьлаеаца ю ахь хьожаш. Цаьа юьх яьаьчу. Уьалаа яьа хьалсгар